

# Procedimento Operacional Padrão nº 09

## CARGA DE PROCESSOS NO SAJ5/SG

### Orientação de carga para processos apensos e dependentes

Ao fazer a carga de um processo, o sistema faz automaticamente a carga de todos os seus incidentes/50000 (incidentes com tramitação no dependente) e processos apensos para o local de destino. Porém, na tela de carga, a movimentação de remessa deve ser lançada apenas no processo e/ou incidente que seja realmente remetido para a fila do setor de destino. Não são remetidos os incidentes com autos apartados (incidentes que recebem um número novo), e as petições/90000 não juntadas ao processo. Para estes a carga é feita separadamente.

#### PASSO A PASSO PARA O USO DA TELA DE CARGA:

##### 1 – Remessa

Ao realizar a carga de processos **apensos/dependentes (/50000)**, o usuário deve selecionar apenas o processo que deseja enviar [apenso/dependentes], e clicar na atividade “Remeter”:

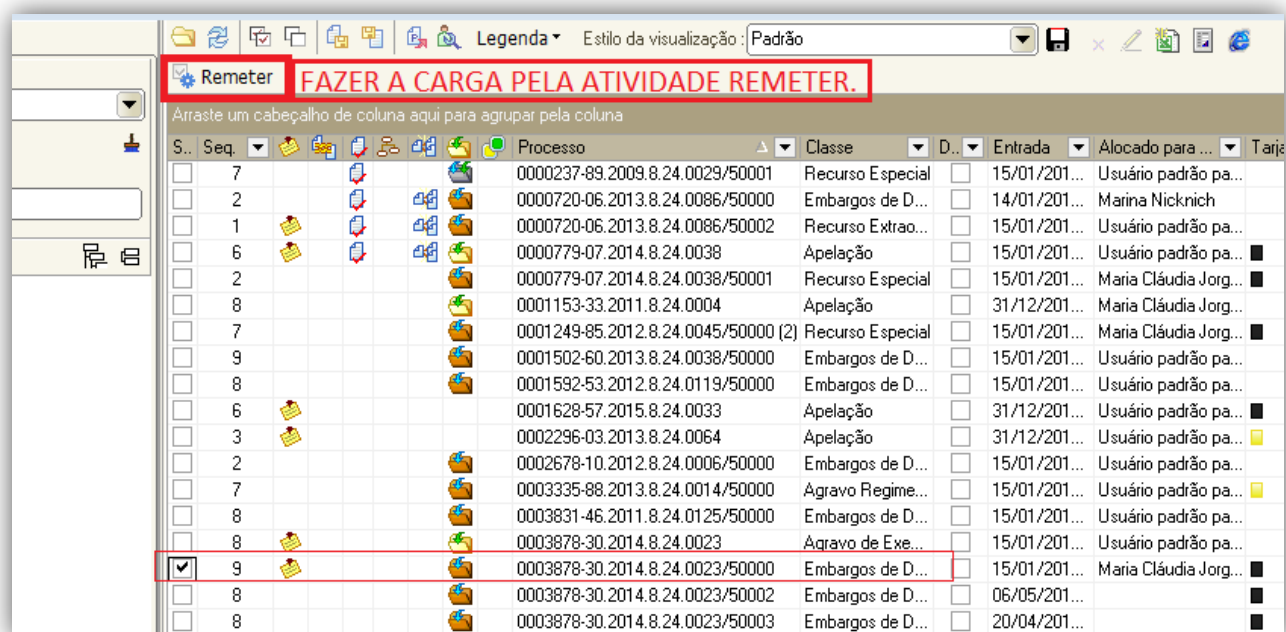

Ao clicar na atividade “Remeter” o sistema abre a tela de remessa de carga. Nela, o sistema exige o preenchimento dos campos referentes à Origem, ao Destino e ao “Tipo de Movimentação”.

Se a carga for feita pelo menu, ao inserir o número deve-se selecionar apenas o incidente que se quer remeter:

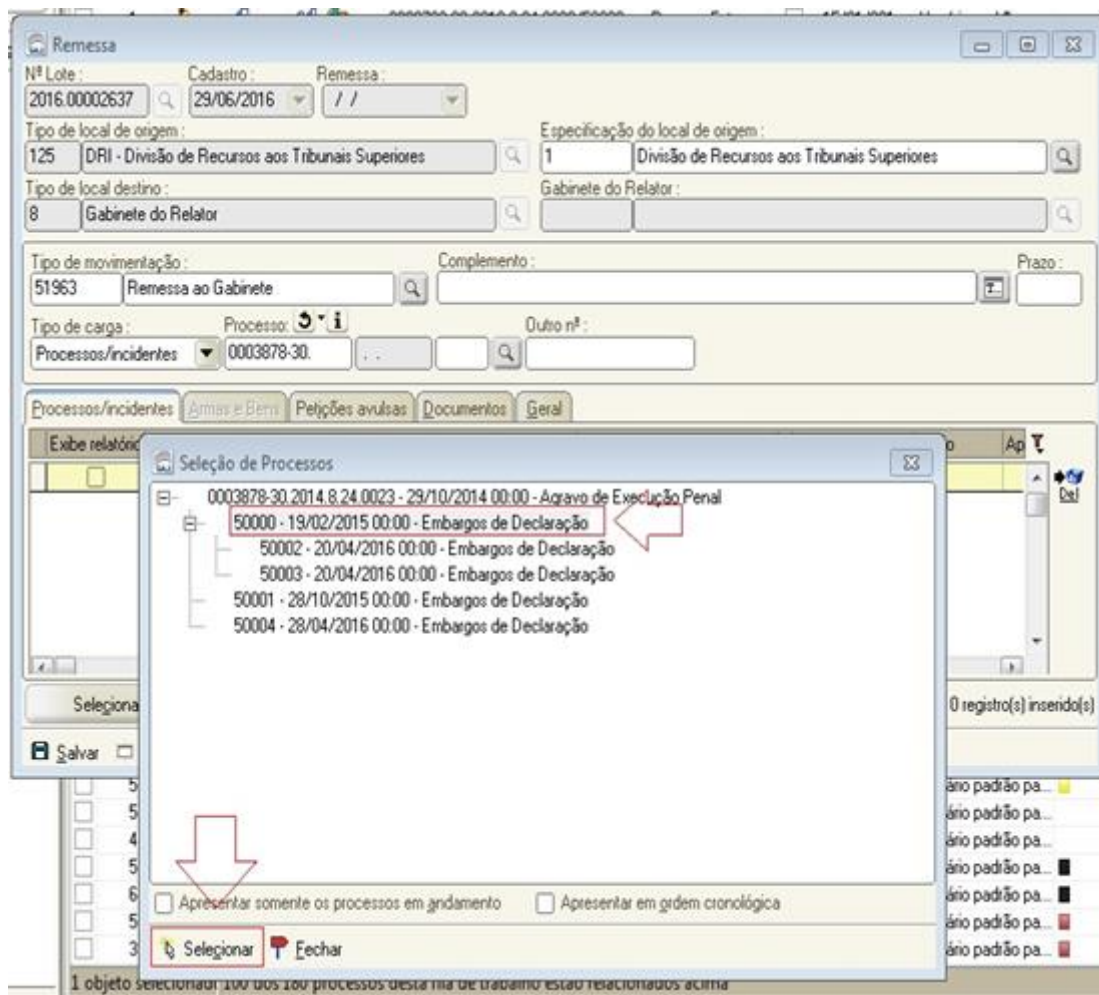

Ao clicar no botão selecionar, o sistema exibe a tela de remessa, conforme a figura abaixo, com a opção “Processos/incidentes” aberta. Nela, o campo “Exibe relatório” estará marcado apenas na linha do processo selecionado para fazer a carga. Os demais processos do bloco devem aparecer, mas não devem ser selecionados:

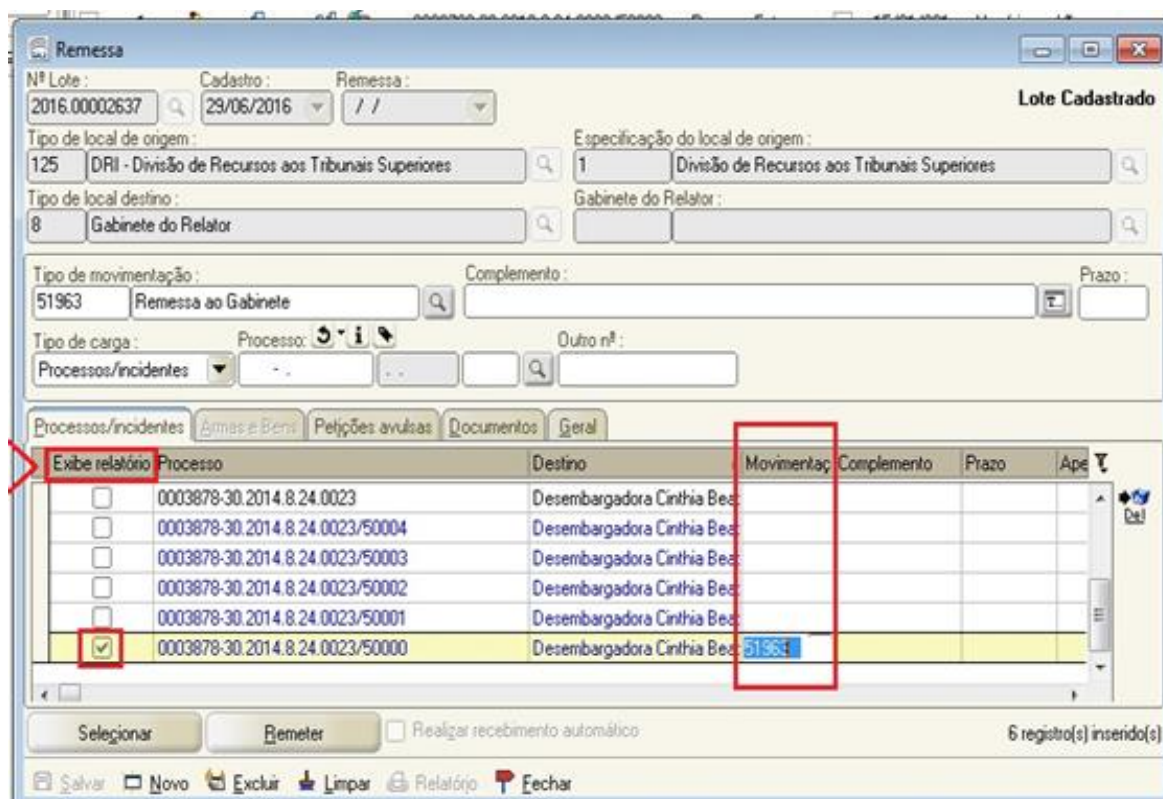

**NOTA:** O sistema foi configurado para que a movimentação seja lançada no momento da remessa. Assim, utilizando-se o exemplo acima, se fosse desejável enviar em carga também o processo /50001, e esse não tivesse sido selecionado pelo fluxo, a remessa poderia ser feita a partir desta mesma tela. **Bastaria** que o usuário **selecionasse** o campo “Exibe relatório” e **preenchesse** o campo “Movimentação” com o mesmo código do processo que já está sendo remetido, no caso da figura é o 51963. O sistema **lançaria** a movimentação de carga também para o processo /50001.

No exemplo da imagem acima, como a carga foi feita apenas no /50000, somente nele foi inserida a movimentação; os demais processos ficarão invisíveis no fluxo.

**OBS:** Às vezes, o sistema apresenta erro e traz selecionado o campo “exibe relatório”, e preenchido o campo movimentação, em todos os processos; neste caso o usuário deve ficar a tendo e retirar a movimentação do processo e/ou de todos os incidentes que não deverão ser remetidos.

## 2 - Local de Carga 8:

Ao preencher a tela de carga com o tipo de local de destino “8”, o usuário deve ficar atento e verificar se o sistema preencheu o desembargador correto, pois pode acontecer, em processos que tenham incidentes distribuídos para relator diverso do que atuou no processo principal, que o sistema insira o relator errado na carga. Isto é comum acontecer, por exemplo, quando há incidentes da relatoria do Órgão Especial ou das vice-presidências:

Exibe relatório	Processo	Destino	Movimentação	Complemento	Prazo	Aper
<input type="checkbox"/>	0000237-89.2009.8.24.0029	Desembargador Rodrigo Collaço				
<input type="checkbox"/>	0000237-89.2009.8.24.0029/50003	Desembargador Rodrigo Collaço				
<input type="checkbox"/>	0000237-89.2009.8.24.0029/50002	Desembargador Rodrigo Collaço				
<input checked="" type="checkbox"/>	0000237-89.2009.8.24.0029/50001	Desembargador Rodrigo Collaço	51963			
<input type="checkbox"/>	0000237-89.2009.8.24.0029/50000	Desembargador Rodrigo Collaço				

No caso da tela acima, o incidente/50001 é um Recurso Extraordinário, ao escolher este incidente e fazer a carga pelo local 8, o sistema deveria remeter o processo para o Vice-Presidente e não para o relator do Processo Principal.

Quando o sistema apresentar este erro, o usuário não deverá remeter a carga. Deve limpar a tela e fazer novamente a carga pelo local 6 e escolher o desembargador correto.

### 3 - Carga de Incidentes com Autos Apartados

Os incidentes com autos apartado recebem nova numeração e tramitam separadamente do processo principal, conforme as regras do CNJ. Desta forma, ao fazer a carga do processo principal, o incidente com autos apartados permanece com a carga no setor anterior à remessa e vice-versa. Neste caso, se a carga for feita no incidente errado, a simples correção do processo no fluxo não resolverá a situação, deve-se fazer a carga do incidente correto, senão o setor de destino não conseguirá mexer no processo.

### 4 - Carga de Petições

Para realizar a carga de petições, na tela de carga, o usuário deve escolher no campo “tipo de carga”, a opção “Petições avulsas”; após deverá colocar o número da petição/90000:

### 5 – Recebimento

Todo fluxo de trabalho tem uma fila de recebimento de processos; é nela que o processo será recebido. Na imagem abaixo, o processo está na fila “Gabinete – Receber”. Deve-se selecionar o processo (ou processos) que se deseja receber e clicar na atividade “Receber”:

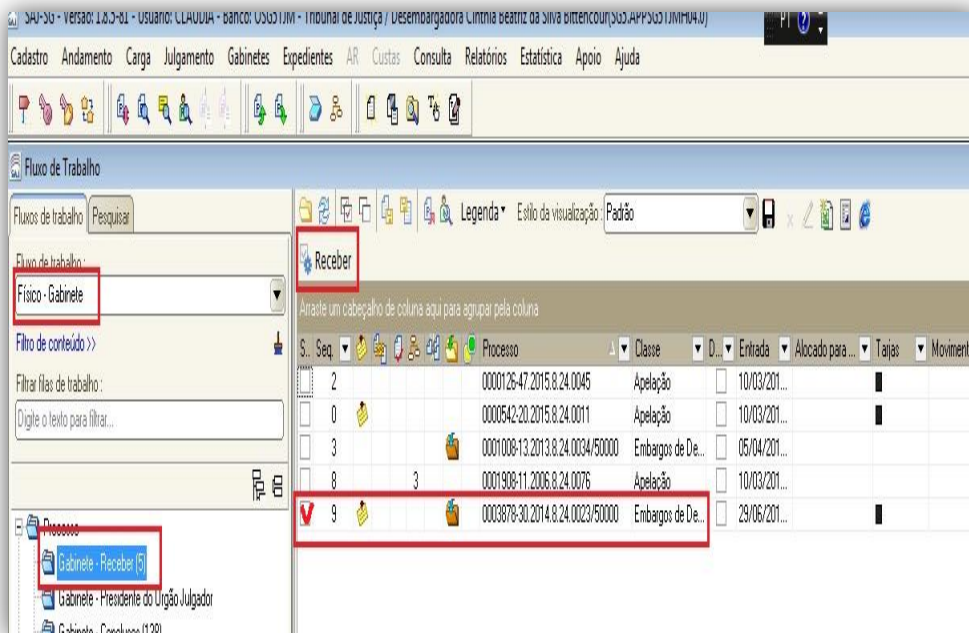

Ao clicar na atividade “Receber”, o sistema abre a tela de Recebimento de carga (imagem abaixo). Repare que ao receber o processo, ao contrário do momento da remessa, o sistema traz todos os processos selecionados, até mesmo aqueles nos quais NÃO foi feita a remessa. Não há problema nisso. O usuário deve receber todos os processos da forma que o sistema traz, pois como já mencionado, é no momento da REMESSA (e não do recebimento) que o sistema lança a movimentação da carga e move o processo de fluxo.

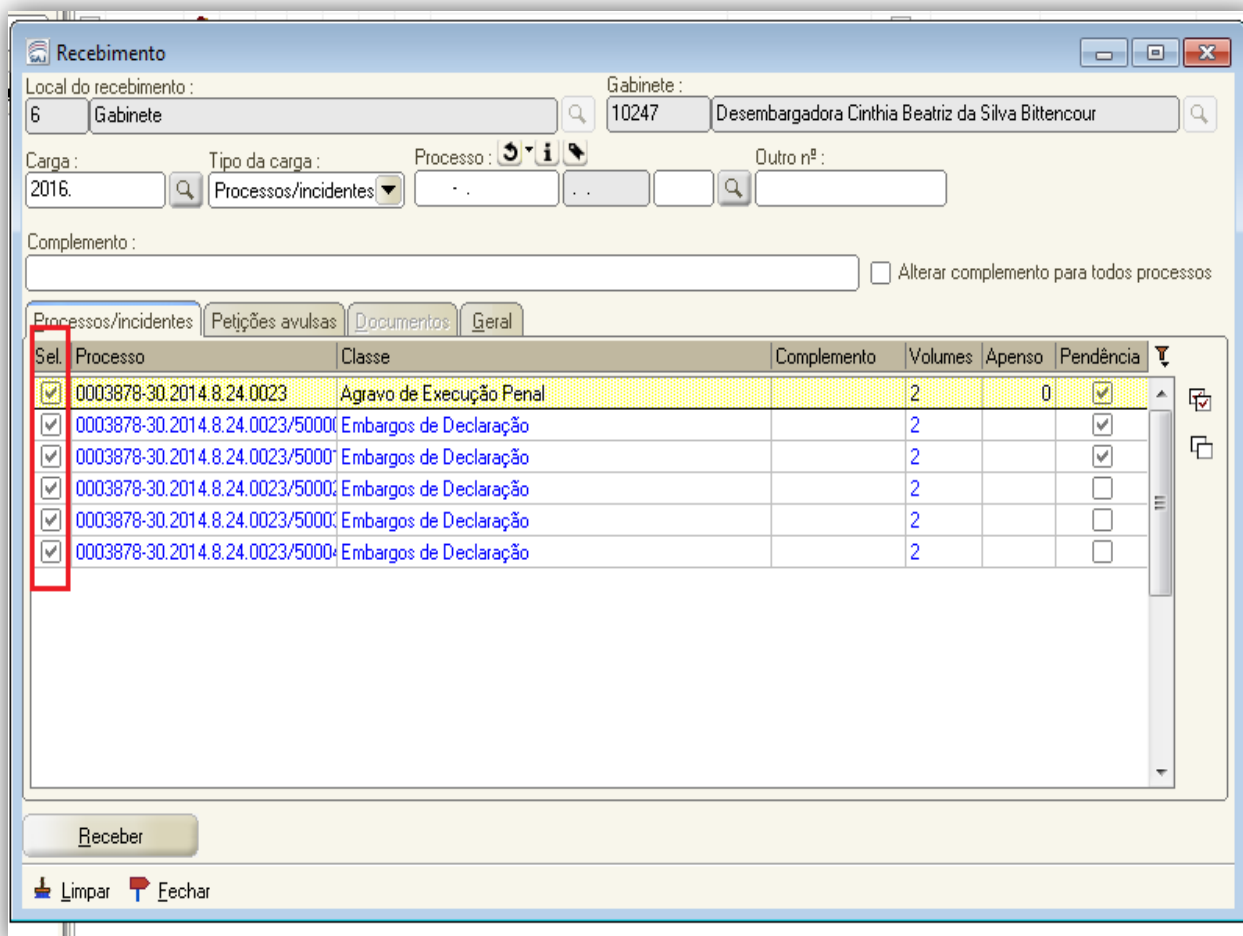

## 6 - Recebimento Sem Remessa

A tela “recebimento sem remessa” funciona com o mesmo conceito da tela de carga, deste modo, ao fazer uma operação de recebimento sem remessa, o usuário de qualquer setor (exceto da DRI), deve selecionar apenas os incidentes que devem aparecer no seu fluxo.

**NOTA:** A DRI não possui fluxo visível. Porém é no fluxo da DRI que ficam armazenados os processos que não estão tramitando pelos fluxos de trabalho. Deste modo, se a DRI faz um recebimento sem remessa, significa que a carga deve estar com DRI e, conseqüentemente, todo o bloco processual na DRI. Sendo assim, o recebimento sem remessa nesta Diretoria deve ser feito em todo o bloco processual.

Quando se coloca um processo na tela de “recebimento sem remessa”, o SAJ traz *default* a movimentação em todo o bloco processual, veja:

Sel.	Processo	Classe	Movimentação	Complemento	Volume	Pendência
<input checked="" type="checkbox"/>	0008626-68.2005.8.24.0008	Apelação	51949	Recebido r	10	<input checked="" type="checkbox"/>
<input checked="" type="checkbox"/>	0008626-68.2005.8.24.0008/50000	Embargos de Declaração	51949	Recebido r	10	<input type="checkbox"/>
<input checked="" type="checkbox"/>	0008626-68.2005.8.24.0008/50001	Recurso Especial	51949	Recebido r	10	<input checked="" type="checkbox"/>
<input checked="" type="checkbox"/>	0008626-68.2005.8.24.0008/50002	Recurso Extraordinário	51949	Recebido r	10	<input type="checkbox"/>
<input checked="" type="checkbox"/>	0008626-68.2005.8.24.0008/50003	Recurso Especial	51949	Recebido r	10	<input checked="" type="checkbox"/>
<input checked="" type="checkbox"/>	0008626-68.2005.8.24.0008/50004	Recurso Extraordinário	51949	Recebido r	10	<input type="checkbox"/>

Neste caso, os usuários (exceto da DRI) devem deixar a movimentação apenas no processo que deverá vir para seu fluxo:

Sel.	Processo	Classe	Movimentação	Complemento	Volume	Pendência
<input checked="" type="checkbox"/>	0008626-68.2005.8.24.0008	Apelação			10	<input checked="" type="checkbox"/>
<input checked="" type="checkbox"/>	0008626-68.2005.8.24.0008/50000	Embargos de Declaração	51949	Recebido r	10	<input type="checkbox"/>
<input checked="" type="checkbox"/>	0008626-68.2005.8.24.0008/50001	Recurso Especial			10	<input checked="" type="checkbox"/>
<input checked="" type="checkbox"/>	0008626-68.2005.8.24.0008/50002	Recurso Extraordinário			10	<input type="checkbox"/>
<input checked="" type="checkbox"/>	0008626-68.2005.8.24.0008/50003	Recurso Especial			10	<input checked="" type="checkbox"/>
<input checked="" type="checkbox"/>	0008626-68.2005.8.24.0008/50004	Recurso Extraordinário			10	<input type="checkbox"/>

## **7 - Erros do Sistema:**

Caso o sistema não se comporte como as regras descritas acima, o usuário deve fazer um vídeo ou *prints* das telas e remeter e-mail com a explicação do problema para [saj2grau@tjsc.jus.br](mailto:saj2grau@tjsc.jus.br) ou responder pelo formulário do suporte no site <http://www.tjsc.jus.br/web/processo-eletronico/atendimento>.